



GOBIERNO REGIONAL
SAN MARTÍN

I AUDIENCIA PÚBLICA DE RENDICIÓN DE CUENTAS 2025

RESUMEN EJECUTIVO

GERENCIA REGIONAL DE
PLANEAMIENTO Y PRESUPUESTO

CONTENIDO

1. TERRITORIO Y GOBERNANZA	2
2. NIVEL DE EJECUCIÓN PRESUPUESTAL	2
3. PROYECTOS DE INVERSIÓN	3
4. COMPONENTE 1: DERECHOS HUMANOS E INCLUSIÓN SOCIAL	4
5. COMPONENTE 2: OPORTUNIDADES Y ACCESOS A LOS SERVICIOS	6
6. COMPONENTE 3: ESTADO Y GOBERNABILIDAD.....	7
7. COMPONENTE 4: ECONOMÍA DIVERSIFICADA, COMPETITIVIDAD Y EMPLEO....	9
8. COMPONENTE 6: AMBIENTE, DIVERSIDAD BIOLÓGICA Y GESTIÓN DEL RIESGO DE DESASTRES.....	12

1. TERRITORIO Y GOBERNANZA

POLÍTICA TERRITORIAL REGIONAL

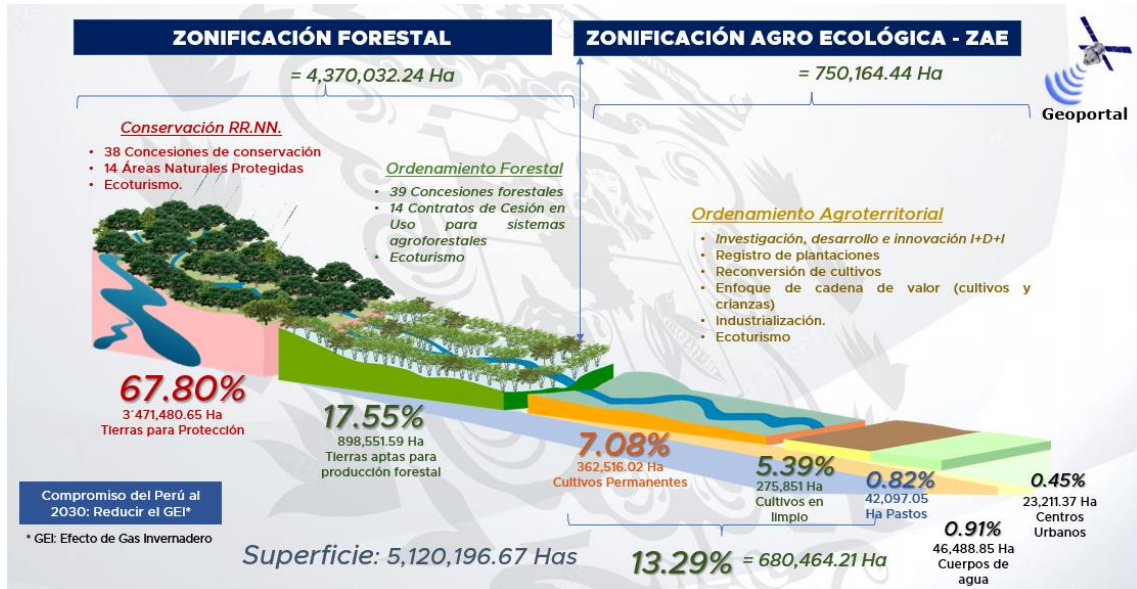

PLANEAMIENTO CON ENFOQUE TERRITORIAL

Al 2030, San Martín es modelo de región en bienestar social, competitividad y valoración de nuestros recursos naturales y diversidad biológica.

El planeamiento estratégico de la región se enfoca en 06 componentes de desarrollo, las cuales orientan las intervenciones del Gobierno regional y de los demás actores públicos y privados: **Componente 01:** Derechos humanos e inclusión social, **Componente 02:** Oportunidades y accesos a los servicios, **Componente 03:** Estado y gobernabilidad, **Componente 04:** Economía diversificada, competitividad y empleo, **Componente 05:** Desarrollo territorial e infraestructura productiva y **Componente 06:** Ambiente, diversidad biológica y gestión del riesgo de desastres.

2. NIVEL DE EJECUCIÓN PRESUPUESTAL

El Gobierno Regional San Martín, cuenta con un presupuesto institucional modificado - PIM de 2,551,030,269, la cual se distribuye en 05 fuentes de financiamiento, a continuación, se muestra el detalle y su nivel de ejecución al 21/05/2025.

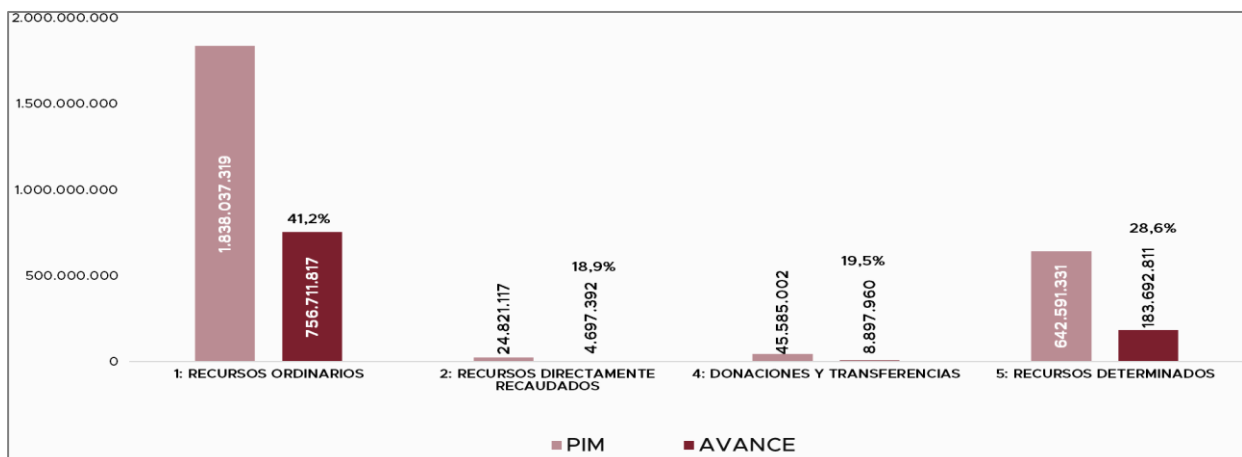

Fuente: consulta amigable MEF

3. PROYECTOS DE INVERSIÓN

INFRAESTRUCTURA VIAL

La región ha invertido más de S/ 737 millones en la mejora de más de 980 km de carreteras y caminos vecinales. Entre los proyectos más destacados se encuentran:

- Camino Vecinal (Proyecto 2454755) Puente Sauce: Con una inversión de S/ 236,902,479 y un avance del 2.00%, esta carretera mejorará la conectividad de 12,876 beneficiarios.
- Carretera Yantaló, Nuevo San Ignacio Moyobamba (Proyecto 2474495): Con S/ 48,132,373 invertidos con un avance del 100% en calidad de culminada, beneficiará a 14,791 habitantes.
- Carretera Tingo de Ponaza, Picota (Proyecto 2488187): Con S/ 60,744,734 invertidos con un avance del 100% en calidad de culminada, beneficiará a 18,065 habitantes.
- Puente Vehicular (Proyecto 2309707): Con S/ 3,546,028 invertidos con un avance del 100% en calidad de culminada, beneficiará a 2,122 habitantes.

El Proyecto Especial Alto Mayo – PEAM ha trabajado en mejorar la conectividad de las comunidades rurales, destacando los siguientes proyectos:

- Camino Vecinal San Fernando Nueva Cajamarca Puerto Río Soritor: inversión de S/ 46,063,079, con un avance de 100% y beneficiará a 29,689 habitantes con 11.67 km de vía mejorada.
- Saneamiento y Agua Tramo II y III Tahuishco, sector cococho: con S/ 4, 068, 267 con un avance del 93.48%, beneficiando a 329 pobladores.
- Agua Potable Juninguillo (2410964): invirtiendo S/ 41, 497, 251, con un avance de 35.19%, beneficiando a 64, 672 habitantes.

El Proyecto Especial Huallaga Central y Bajo Mayo – PEHCBM también ha contribuido a la mejora vial:

- Camino vecinal Santa Rosa al El Ponal del valle del Bombonajillo: Culminado, con S/ 34,750,998 invertidos y 10 km de vía afirmado, para 10,299 habitantes.
- Carretera Chazuta, Curiyacu (2280937) inversión de S/ 53,632, 954 con un avance de 54.05%, 19+703.66 km de vía mejorados para 6,229 habitantes.
- Movilidad urbana Martínez de Compagñon (2647085): se realizó la inversión de S/ 21, 719, 774 con un avance de 3.52%, beneficiando a 3, 783 habitantes.

INFRAESTRUCTURA EDUCATIVA

Con un presupuesto de S/ 277 millones, se ha intervenido en 86 instituciones educativas, beneficiando a más de 16,912 estudiantes. Las mejoras incluyen la construcción de aulas, laboratorios y áreas deportivas. Entre los proyectos más destacados se encuentran:

- IE 00623 Segunda Jerusalén - Rioja: culminado 100% y una inversión de S/ 44,693, 846 este proyecto mejorará la infraestructura educativa para 2,542 estudiantes.
- IE 0398 Eduardo Peña Meza - Juanjui: con un avance del 100%, este proyecto tiene una inversión de S/ 15,103,550 y beneficiará a 799 estudiantes.

INFRAESTRUCTURA DE SALUD

En el sector salud, se han destinado S/ 254 millones para mejorar infraestructuras hospitalarias clave. Entre los proyectos más destacados se encuentran:

- Sala de Hemodiálisis Adquisición de equipos – Tarapoto (2558700): con un avance del 74.3% y una inversión de S/ 11,516,392, beneficiará a 690431 habitantes.
- Establecimiento de Salud Hospital Rural Papaplaya (2504635): inversión de S/ 45,930,970, beneficiará a 17, 544 habitantes con una moderna infraestructura de salud.
- Servicios de Salud I-a Uchiza Tocache: (2377763) inversión de S/ 50, 640, 000, beneficiando a 20, 970 personas.

INFRAESTRUCTURA DE AGUA Y SANEAMIENTO

Se han invertido más de S/ 116 millones para garantizar el acceso a agua potable y saneamiento para 67,789 personas en diversas localidades. Entre los proyectos más destacados se encuentran:

- CC. NN. San Rafael Agua y Saneamiento (2349726): con una inversión de S/ 7, 753,746, beneficiando a 529 pobladores, con un avance de 61.4%.
- Agua y Saneamiento CC.NN. KEWCHUA Ricardo Palma, invirtiendo S/ 3, 051,563 culminada, beneficiando a 274 pobladores.

CULTURA Y DEPORTE

- Servicios deportivos Central 2 Saposoa III etapa (2336396), con una inversión de S/ 6, 742,748, con un avance de 8.0%, beneficiando a 12, 951 habitantes
- Centro Cultural Wasichay (2471620), con una inversión de S/ 5, 016,158, teniendo como beneficiarios a 6, 317 pobladores.

4. COMPONENTE 1: DERECHOS HUMANOS E INCLUSIÓN SOCIAL

SOCIAL

La región San Martín ha logrado avances significativos en el Eje Social, gracias a una gestión articulada y sostenida entre los sectores públicos y privados, enfocada en la mejora del acceso y calidad de los servicios sociales, especialmente para la población más vulnerable.

Uno de los mayores logros ha sido la reducción de la anemia y la desnutrición crónica infantil. Según la Encuesta Demográfica y de Salud Familiar (ENDES 2024), San Martín se posicionó como la tercera región con mayor reducción de la anemia en niños y niñas de 6 a 35 meses de edad y la sexta en disminución de la desnutrición crónica infantil en menores de cinco años. La anemia infantil se redujo de 42.6% en 2023 a 38.4% en 2024, mientras que la desnutrición bajó de 10.8% a 10%. Estas cifras reflejan una reducción acumulada desde 2022 de 9.10 puntos porcentuales en anemia y 1.7 puntos en desnutrición crónica.

Estos avances se han logrado mediante la implementación de políticas integrales como el Pacto por la Gobernanza para el Desarrollo Social, el fortalecimiento de servicios a través del Fondo de Estímulo al Desempeño y el trabajo articulado con el Ministerio de Desarrollo e Inclusión Social, así como las direcciones regionales de Salud, Educación y Vivienda. La Instancia de Articulación Regional, liderada por el Gobierno Regional, ha desempeñado un rol clave en el seguimiento, monitoreo y toma de decisiones.

Otro hito relevante ha sido la ejecución de campañas quirúrgicas oftalmológicas a través del Convenio de Cooperación Interinstitucional entre el Gobierno Regional de San Martín y el Instituto Oftalmosalud S.A.C., vigente desde 2021 y renovado en 2024. En el año 2023 se realizaron 159 cirugías de cataratas. En 2024, esta cifra se multiplicó exponencialmente, alcanzando un total de 1,295 atenciones, que incluyeron 813 cirugías de cataratas y 482 de pterigión. En abril de 2025, se llevó a cabo la primera campaña del año con 329 atenciones, incluyendo 183 cirugías de cataratas, 128 de pterigión y, por primera vez, 18 cirugías plásticas oculares, ampliando así el alcance y cobertura del programa. Se espera mantener este ritmo en las dos campañas restantes, con una meta anual de 1,783 beneficiarios.

Estos logros son muestra del compromiso del Gobierno Regional de San Martín por garantizar el bienestar de su población, priorizando la salud y el desarrollo integral de niños, niñas y adultos mayores, mediante una gestión pública eficiente, inclusiva y con enfoque territorial.

SECTOR INCLUSIÓN:

La Dirección Regional de Inclusión e Igualdad de Oportunidades del Gobierno Regional de San Martín ha venido desarrollando diversas acciones orientadas a fortalecer los derechos, la participación activa y el acceso a servicios de calidad para las personas con discapacidad, los pueblos indígenas y otros grupos vulnerables. En el marco del convenio interinstitucional vigente con CONADIS, y sustentado en la Ordenanza Regional N° 003-2022-GRSM/CR, se ha impulsado el Registro Regional de la Persona con Discapacidad. Como resultado, en 2023 se imprimieron 3,406 carnets de discapacidad y en 2024 se alcanzó la cifra de 4,182 carnets. En lo que va del 2025, ya se han registrado 485 nuevas inscripciones, con el objetivo de seguir ampliando este padrón.

Asimismo, se han promovido procesos formativos inclusivos, como los cursos de Lengua de Señas Peruanas y el sistema de lecto-escritura Braille, que en esta primera edición del año han contado con la participación de 691 personas, tanto cómo sin discapacidad, mediante modalidades presenciales y virtuales.

En cuanto al apoyo directo, se gestionó la adquisición de 10 ayudas biomecánicas, de las cuales seis ya fueron entregadas a beneficiarios en situación de pobreza, distribuidas entre el albergue Josecito de la Caridad (Nueva Cajamarca), la Asociación de Ciudadanos del Adulto Mayor (Juan Guerra) y la institución educativa San Juan de Maynas (Moyobamba).

Por su compromiso con la equidad y la protección de poblaciones vulnerables, el Gobierno Regional de San Martín fue reconocido en el "I Encuentro Regional Yo Gestiono" por su destacada labor en la promoción de los derechos de las mujeres y personas en situación de vulnerabilidad.

En relación con los pueblos indígenas, la Gerencia Regional ha sostenido reuniones con el Grupo Regional de Trabajo de Pueblos Indígenas (GRTP), presentando nuevas propuestas de proyectos y actividades, y estableciendo mecanismos participativos para su evaluación y monitoreo a través de la ORDEPISAM.

Además, se ejecuta la **Campaña de Inclusión Indígena**, que tiene como eje el fortalecimiento de capacidades en prevención de la violencia y trata de personas. Esta campaña se ha desarrollado en tres comunidades nativas: Shimpiyacu (Awajún), Panjui (Kichwa) y San Roberto (Shawi), y próximamente llegará a San Manuel de Nashataury (Shawi) y Los Ángeles (Kichwa). La intervención es multisectorial, integrando a instituciones como Wasi Mikuna, RENIEC, CEM, Centro de Empleo, Cuna Más, OMAPED, SISFO, PRONABEC, entre otras direcciones regionales y programas del Estado.

Estas acciones reafirman el compromiso del Gobierno Regional de San Martín con una gestión pública inclusiva, que reconoce la diversidad cultural y promueve la igualdad de oportunidades para todos los ciudadanos.

SECTOR TRABAJO:

Durante el primer periodo del año 2025, la Dirección Regional de Trabajo y Promoción del Empleo del Gobierno Regional San Martín ha desarrollado diversas acciones orientadas a facilitar la inserción laboral, mejorar la empleabilidad de la población y promover el cumplimiento de los derechos laborales.

A través de los Centros de Empleo de la región, se ha beneficiado a 31,223 personas con servicios de intermediación y capacitación laboral. Entre los servicios más solicitados destacan la emisión del Certificado Único Laboral (CUL), con 22,296 documentos emitidos, y el Servicio de Orientación Vocacional e Información Ocupacional, dirigido principalmente a estudiantes de cuarto y quinto de secundaria. Asimismo, se brindó asesoría en búsqueda de empleo (ABE) a 2,439 personas, se atendió a 2,241 buscadores de empleo a través de la Bolsa de Trabajo, y se visitaron 1,079 empresas mediante el Servicio de Acercamiento Empresarial, contribuyendo al fortalecimiento de la contratación formal en el sector privado.

Como parte de la estrategia de descentralización de servicios, se llevaron a cabo nueve ferias laborales en los distritos de Soritor, Rioja, San José de Sisa, La Banda de Shilcayo, Tarapoto, Uchiza, Juanjuí y Santa Lucía, atendiendo a 318 personas que no contaban con acceso a recursos tecnológicos para gestionar sus oportunidades laborales.

En el ámbito de derechos laborales, se brindó orientación a 5,384 ciudadanos a través de las oficinas zonales de Moyobamba, Tarapoto, Juanjuí y Tocache. Además, se realizaron actividades de capacitación dirigidas a diversos grupos: 386 gremios sindicales y empresariales, 1,149 adolescentes en promoción laboral, 2,008 personas en Seguridad y Salud en el Trabajo, 254 trabajadoras del hogar, 378 micro y pequeñas empresas, y 1,209 personas sensibilizadas en temas de trata de personas y trabajo forzoso.

En cuanto a la prevención y solución de conflictos laborales, se brindaron los servicios de conciliación administrativa, liquidación de beneficios sociales y defensa legal gratuita, promoviendo alternativas eficaces ante el incumplimiento de obligaciones laborales en la región.

En alianza con el Ministerio de Trabajo y Promoción del Empleo, se desarrolló en Tarapoto el Encuentro Empresarial Macro Regional "Por Más Empresas Inclusivas", en el marco de una campaña nacional orientada a fomentar la contratación de personas con discapacidad en el sector privado. También se relanzó el programa virtual "Mi Carrera", que ofrece orientación vocacional y cursos gratuitos en habilidades técnicas y blandas para jóvenes estudiantes.

Finalmente, la región impulsó el "Encuentro de Jóvenes para la Formalización Empresarial y Laboral" a través del programa "Formalízate Hoy", incluyendo una visita técnica a la empresa Chocolatería Las Orquídeas y una jornada de orientación con entidades como SUNAT, SUNAFIL y PRODUCE. Esta iniciativa busca promover una cultura de formalización como base del crecimiento económico sostenible

5. COMPONENTE 2: OPORTUNIDADES Y ACCESOS A LOS SERVICIOS

SECTOR SALUD:

- 382 IPRESS de la región San Martín, cuentan con equipos GENEXPERT, los mismos que pueden detectar y verificar la resistencia a medicamentos antituberculosos y permite garantizar la continuidad del tratamiento adecuado.
- En el marco del Convenio N ° 004-2022/MINSA, se adquirieron un total de 95 equipos biomédicos, distribuidos en las IPRESS beneficiarias según el siguiente detalle: 12 electrocardiógrafos, 12 monitores ambulatorios de presión arterial (M.A.P.A.), 12 holter, 5 monitores, 26 otoscopios, 26 oxímetros y 2 retinó grafos.
- CEPLAN otorga reconocimiento a la Dirección Regional de Salud por el caso de éxito denominado: Plan Nacional de Vacunación contra el Virus del Papiloma Humano (VPH) para el Año Fiscal 2024.
- Campañas de eliminación de criaderos de Aedes AEGYPTI, se cuenta con 878,360 habitantes protegidos, a través de inspecciones técnicas en las diversas viviendas para el control larvario del Aedes AEGYPTI.
- Implementación de historias clínicas electrónica - SIHCE en los centros de salud mental comunitario, 05 Centros de Salud Comunitarios Mental- CSMC ya cuentan con el SIHCE – Modulo de Salud Mental, el cual interactúa con los Módulos de Admisión, Citas, Programación de Rol, Triage y Consulta Externa, permitiendo agilizar la atención al paciente, su seguimiento continuo, mejora de la calidad del tratamiento de patologías crónicas y diagnósticos más precisos (se busca acceder atenciones y tratamientos previos permitiendo su trazabilidad); estando próximos a implementar el Centro de Salud Comunitarios Mental de Lamas, Picota y Huallaga.

SECTOR EDUCACIÓN:

- Inicio del año escolar, se cuenta con 278,427 matriculados y 16,962 docentes.
- La región San Martín ha mostrado un buen desempeño en la Evaluación Nacional de Logros de Aprendizaje (ENLA), se muestra la diferencia de la cantidad de estudiantes de 4to grado de primaria según los niveles de logro de aprendizaje alcanzados en lectura y matemática comparando los resultados del año 2023 frente al 2024, tomando en cuenta que la evaluación del año 2023 que fue muestral representativa a nivel regional, se realizaron las estimaciones tomando el total de estudiantes evaluados en ambos años. El resultado demuestra que, para el caso de lectura, en el nivel previo al inicio, para el año 2024 se presentan 1,862 estudiantes menos en comparación con el año 2023, mientras que en el nivel en inicio esta diferencia es de 268 estudiantes, para el nivel en proceso, se observan 1896 estudiantes más para el año 2024 en comparación al año anterior y finalmente en el nivel satisfactorio se presentan 235 niños más en el año 2024 frente al año 2023. Para el caso de matemática, se observan resultados similares, en los niveles previo al inicio y en inicio, se observan menos cantidad de estudiantes en el año 2024 respecto a los resultados del año anteriores, 1,431 y 106 respectivamente. Mientras que en los niveles en proceso y satisfactorio, la cantidad de niños del año 2023 al año 2024 se incrementaron en 805 y 732 respectivamente.

- La tasa neta de matrícula según nivel para educación inicial (3-5 años) ascendió de 91 a 91.6, nivel para educación primaria (6-11 años) ascendió de 98.8 a 99.3, nivel para educación secundaria (12-16 años) ascendió de 95.3 a 99.3 para el periodo 2025 en comparación con el periodo 2024.
- Porcentaje de plazas docentes y auxiliares contratadas oportunamente: en indicadores de Compromisos de Desempeño 2025, se logró el 99.27% de cobertura de contrato docente y auxiliares en la educación básica y técnico productiva, y el 98.83% en distribución de materiales educativos, lo que permitió generar condiciones para el Buen Inicio del Año Escolar 2025.
- Transferencias para contratación de nuevos docentes: en avances de la gestión, se resalta la creación de 82 plazas docentes y conversión de 23 plazas unidocentes a multigrado, asegurando la asignación de recursos de s/. 5,988,207.00 beneficiando a 2,395 estudiantes y contribuyendo al cierre de brechas en personal docente en la región.
- A través del Decreto Supremo N° 082-2025 EF se ejecuto la transferencia de 33.7 millones para pago de beneficios sociales (CTS, ATS, subsidio por luto y sepelio).

SECTOR SANEAMIENTO:

- Suministro e instalación de 06 tecnologías de cloración de flujo constante con doble recipiente en sistemas de agua, que incluye la entrega de instrumentos de medición de cloro al operador del sistema, que beneficiará a 2,730 habitantes. Actualmente, se ha avanzado con la condición previa para intervenir, habiéndose realizado la caracterización de fuente de agua de los sistemas de agua de los siguientes centros poblados: Los olivos, Alto Lahuarpia, Paraíso, Navarro, Shumanza, San Cristóbal de Tomas.
- A través del Equipo Técnico de campo de la Dirección Regional de Vivienda, Construcción y Saneamiento se viene realizando el monitoreo en 180 sistemas de agua del ámbito rural, garantizando el acceso a agua apta para consumo humano de 88,331 habitantes.
- Actualización de información de 48 centros poblados del ámbito rural, que comprende el empadronamiento de las viviendas y recojo de información del tipo de abastecimiento de agua y disposición sanitaria de excretas con el que cuentan a la actualidad, para luego ser registrado en el aplicativo informático DATASS del Ministerio de Vivienda, Construcción y Saneamiento.
- El Equipo Técnico de campo de la Dirección Regional de Vivienda, Construcción y Saneamiento viene brindando asistencia técnica a los responsables de los gobiernos locales que cuentan con una Área Técnica Municipal – ATM vigente, las visitas a los gobiernos locales de toda la región san Martín, se hace de manera presencial, visitando las instalaciones del ATM, con la finalidad de conocer y asistir el trabajo que vienen realizando, ya que son los encargados de promover la formación de las organizaciones comunales, prestadoras de servicios de saneamiento.
- Ejecución física de planes de mantenimiento y recuperación de ocho (08) sistemas de agua en centros poblados del ámbito rural, que incluye la instalación de tecnologías de cloración y entrega de kit básico de herramientas e insumos químicos al operador del sistema de abastecimiento poblacional, con un monto de inversión de S/ 450,000.00 Soles.
- En marco al Convenio N ° 20-2025-VIVIENDA/VMVU/PNC, se logró coordinar y ejecutar 12 actividades de intervención en materia de la gestión de riesgos y atención a emergencias de desastres suscitadas en zonas urbanas, es decir 3,471 habitantes fueron beneficiados con los trabajos de limpieza y descolmatación realizados con el apoyo con combustible del Gobierno Regional San Martín, mediante la atención de 04 limpiezas, descolmataciones y encauzamientos de ríos y quebradas; además 3,616 habitantes fueron beneficiados con los trabajos de 05 limpieza y descolmatación de ríos y quebradas y 03 trabajos de mejoramiento de transitabilidad.

6. COMPONENTE 3: ESTADO Y GOBERNABILIDAD

ESPACIOS DE CONCERTACIÓN:

El Consejo de Coordinación Regional, tiene como objetivo principal fomentar el desarrollo concertado y participativo de la región. En la última sesión extraordinaria realizada el día miércoles 30 de abril del presente año en la ciudad de Nueva Cajamarca provincia de Rioja, en la cual se realizaron 3 acuerdos establecidos en plenaria, los cuales estuvieron relacionados a salud, educación, turismo y estrés hídrica.

PRESUPUESTO PARTICIPATIVO BASADO EN RESULTADOS 2025:

Resultando el presente período a 07 proyectos de inversión priorizados en las provincias de Huallaga, Tocache, Mariscal Cáceres, Lamas, Rioja y Moyobamba.

INTEGRIDAD

El Gobierno Regional San Martín logró un importante reconocimiento al ser el primero entre todos los gobiernos regionales en implementar herramientas efectivas para prevenir la corrupción y promover una cultura de integridad. Este logro, reflejado en los resultados del Índice de Capacidad Preventiva frente a la Corrupción 2024, demuestra nuestro compromiso con la transparencia y la ética en la gestión pública. El Gobierno Regional San Martín viene implementando acciones y actividades para ser evaluadas con el Índice de Capacidad Preventiva frente a la Corrupción (ICP). Este año se suma la Dirección Regional de Agricultura en las cuales 08 Unidades Ejecutoras del Gobierno Regional San Martín, estarán participando.

PLANES TERRITORIALES

PDRC AL 2040 en proceso de aprobación mediante Ordenanza Regional

El diseño y la diagramación integral del Plan de Desarrollo Regional Concertado de la región San Martín, incluye:

1. Diseño del PDRC (1152 páginas).
2. Resumen del PDRC (máximo 55 páginas).
3. Brochure Institucional.

Estará a cargo de GYZ Cooperación Alemana.

PRCP AL 2030 en proceso de aprobación mediante Ordenanza Regional

El diseño y la diagramación integral del Plan Regional de Competitividad y Productividad, incluye:

1. Diseño del PRCP (páginas).
2. Resumen del PRCP (máximo 55 páginas).
3. Brochure Institucional.

Estará a cargo de SE Competitivo.

GOBIERNO Y TRANSFORMACIÓN DIGITAL

GOBIERNO ABIERTO:

En el Marco de la Gobernanza de Datos del Estado Peruano la Secretaría de Gobierno y Transformación Digital de la Presidencia del Consejo de Ministros del Perú (PCM), en alianza con la Organización de los Estados Americanos (OEA) y la Iniciativa Latinoamericana por los Datos Abiertos (ILDA) organizaron la tercera edición del Reconocimiento Internacional en Datos Abiertos 2024, un destacado galardón que impulsó y fomentó la apertura de datos públicos por parte de las entidades gubernamentales, promoviendo su uso efectivo por parte de la ciudadanía mediante analítica avanzada y herramientas de inteligencia artificial.

En este importante evento, el Gobierno Regional de San Martín a través de la Oficina de Tecnologías de la Información alcanzó el **SEGUNDO PUESTO** en la categoría Gobierno Regional del "Reconocimiento Internacional en Datos Abiertos 2024", la distinción fue otorgada en presencia de representantes de la OEA y la ILDA, destacando el esfuerzo del Gobierno Regional San Martín por modernizar la gestión pública y fomentar la confianza ciudadana, impulsar la Política Nacional de Transformación Digital a nivel nacional y su contribución al desarrollo de una gestión pública más transparente y accesible.

Así mismo el Gobierno Regional de San Martín - GRSM sigue impulsando la transparencia mediante la publicación constante de Data Set con información relacionados a la morbilidad y nacimiento en establecimientos de salud de la Región San Martín en la Plataforma Nacional de Datos Abiertos promoviendo su acceso y uso efectivo por parte de la ciudadanía.

MESA DE PARTES DIGITAL

Se desarrollo e implemento nuevas funcionalidades en la Mesa de Partes Digital que permitió digitalizar más de 200 trámites del Texto Único de Procedimientos Administrativos (TUPA) de la Dirección Regional de Salud y la Autoridad Regional Ambiental.

Así mismo dentro de las nuevas funcionalidades agrega características de accesibilidad para personas con discapacidad acceder y un entorno amigable de fácil navegación para usuarios con habilidades digitales básicas.

7. COMPONENTE 4: ECONOMÍA DIVERSIFICADA, COMPETITIVIDAD Y EMPLEO

PROCOMPITE:

Para el 2025, esta gestión ha planificado el programa PROCOMPITE con la aprobación del presupuesto en mayo de 2025, el lanzamiento del programa en junio de 2025, la evaluación y aprobación en julio de 2025, y la implementación a partir de agosto de 2025. Las cadenas productivas priorizadas para PROCOMPITE 2025 incluyen Cacao, Café, Ganadería, Apicultura, Acuicultura, Plátano, Cítricos (Naranja y limón), Coco, Piña, Pitahaya, Artesanías (Línea textil, Cerámica, bisutería, joyería, entre otros) y Plantas medicinales (Sangre de grado, uña de gato, clavo huasca, jengibre, aguaymanto, estevia, pampa orégano, otras). En la ejecución del primer PROCOMPITE, se beneficiaron organizaciones como CERRO SAL PERÚ (Artesanía) con la construcción de una miniplanta de tallado artesanal de sal amazónica, GRUPO SELVARU SAC (Arroz) con 02 añejadoras de arroz, y ALLIMA CACAO (Cacao) con la construcción de infraestructura de almacén, calidad y patio de máquinas.

SAN MARTÍN: EN EL MERCADO NACIONAL E INTERNACIONAL

El Gobierno Regional San Martín ha contado con presencia en eventos y ferias de alcance nacional e internacional, tales como:

- SIAL SHANGHAI en China (mayo).
- WORLD OF COFFEE en Ginebra (junio).
- Salón del Cacao y Chocolate Internacional.
- Expoalimentaria.
- Expo Amazónica San Martín 2025 (programada del 2 al 5 de octubre), la feria más grande de la Amazonía Peruana, esperando 180,000 visitantes.

AMPLIAR LA OFERTA EXPORTABLE EN LA REGIÓN

A través del proyecto de Oferta Exportable (con una inversión de S/10,723,747 y un avance físico del 24.7%), se han logrado avances significativos:

- Se realizaron 844 capacitaciones en comercio exterior, productivos y post cosecha.
- Se concretó la exportación de cacao en grano a Italia.
- Hay 38 empresas listas para llevar la marca "San Martín Región" al mundo.
- Se realizaron 20 capacitaciones en Contabilidad y Gestión Tributaria para Exportaciones.

PRINCIPALES INDICADORES- SECTOR AGRÍCOLA

A marzo de 2025, San Martín se encuentra entre las 5 principales regiones en el sector agrícola a nivel nacional, con un valor de producción de S/486.2 millones. Sus principales cultivos en términos de valor de producción son:

- Arroz: S/148.7 millones (representando el 30.6% del valor de producción agrícola regional).
- Café: S/83.1 millones (representando el 12.4% del valor de producción agrícola regional).
- Cacao: S/60.2 millones (representando el 17.1% del valor de producción agrícola regional).
- Plátano: S/45.3 millones.
- Maíz Amarillo Duro (MAIZ MAD): S/44.2 millones.
- Palma Aceitera: S/ 39.2 millones.
- Yuca: S/6.4 millones.
- Naranja: S/3.4 millones.

AVANCES EN TITULACIÓN Y REINSERCIÓN EN LA AGRICULTURA

- Predios rurales: 150 predios inscritos en Registros Públicos.
- Comunidades Nativas: 01 comunidad nativa inscrita en Registros Públicos.
- Atención con Seguro Agrario Catastrófico: Se atendieron 975 productores, cubriendo 1,256 hectáreas, con un monto total de S/993,668.

MEJORAMIENTO DE LA COMPETITIVIDAD EN LA AGRICULTURA

- **Proyecto Palma Aceitera (PI PALMA ACEITERA):** Inversión total de S/11,781,796 con un 71.5% de ejecución física. Se replicaron 504,000 semillas en viveros y se entregó 1 módulo de compostaje. Se beneficiaron 844 productores (244 de JARPAL, 301 de FREDEPALMA, 299 de ACEPAT) y se incrementó el rendimiento de 14.5 Tn/Ha a 16.5 Tn/Ha.
- **Proyecto Arroz (PI ARROZ):** Inversión total de S/9,297,638 con un 88.5% de ejecución física. Se logró un incremento de la productividad de 6.5 Tn/Ha a 8.5 Tn/Ha.
- **Proyecto Ganadero (PI GANADERO):** Inversión total de S/11,836,781 con un 100% de ejecución física.
- **Proyecto Ordenamiento Agroterritorial (PI ORDENAMIENTO AGROTERRITORIAL):** Inversión de S/9,770,327 con un 96.6% de ejecución física. Se realizó la Zonificación Agroecológica del departamento de San Martín.

PRINCIPALES INDICADORES DEL SECTOR COMERCIO EXTERIOR

- De enero a junio de 2024, las exportaciones regionales superaron los \$114 millones, lo que representa un incremento del 20% en relación al mismo periodo del 2023.
- Los principales productos exportados de enero a junio 2023-2024 son Palma Aceitera (34% del total exportado) y Cacao (33% del total exportado).
- Otros productos exportados incluyen Café (\$3.3 millones de enero a junio 2023-2024) y Palmito (\$4 millones de enero a junio 2023-2024).

PRINCIPALES INDICADORES EN LOS SECTORES ENERGÍA Y MINAS

- Se otorgaron 05 concesiones mineras en la pequeña minería y minería artesanal.
- Se realizaron 33 supervisiones y fiscalizaciones a los pequeños mineros y mineros artesanales.
- La cobertura de electrificación urbana fue del 97.10% en 2022 y se proyecta alcanzar el 97.29% en 2025 y el 97.67% en 2026.
- La cobertura de electrificación rural fue del 83.00% en 2022 y se proyecta alcanzar el 88.03% en 2025 y el 92.76% en 2026.

INVERSIÓN PARA IMPULSAR LA CONECTIVIDAD ENERGÉTICA

Proyectos de inversión en ejecución:

- **2407809: Creación del servicio eléctrico del sector de Rosanaico - Cacatachi - San Martín:** Monto de ejecución S/865,707.62, con un avance físico del 99.86%, beneficiando a 76 viviendas. Meta: Instalación de 1.47 km de redes primarias y 3.12 km de redes secundarias. Este proyecto también aparece con un avance físico del 98.4% en otra sección.
- **2531415: Ampliación del servicio de electrificación del sector de Santa Rosa y Sanambo - Pachiza - Mariscal Cáceres:** Monto de ejecución S/1,083,665.97, con inicio de obra el 29/04/2025 (la presentación indica 29/05/25 en la página 3), beneficiando a 56 viviendas. Meta: Instalación de 1.26 km de líneas primarias, 1.62 km de redes primarias y 6.20 km de redes secundarias.

PRINCIPALES INDICADORES – SECTOR ACUÍCOLA

- San Martín es líder en producción acuícola en las regiones amazónicas con 437 toneladas en 2025.
- Se cuenta con 2,263 unidades acuícolas formalizadas (a abril 2025), representando un total de 961.968 hectáreas formalizadas.
- El proyecto PI Trucha tiene una inversión total de S/12,364,547 y un avance físico del 59.6%.
- El proyecto PI Especies Nativas tiene una inversión total de S/13,148,904 y un avance físico del 58.3%.

IMPULSANDO EL DESARROLLO EN LA ACUICULTURA

- Se realizaron 75 visitas inopinadas a granjas productoras acuícolas para fiscalización.
- Se realizaron 151 intervenciones en puestos comerciales.
- Se otorgaron 75 derechos administrativos en pesca y acuicultura.

PROMOVIENDO PRODUCTOS ACUÍCOLAS Y APÍCOLAS

- Se realizaron 1,117 asistencias técnicas y fortalecimiento de capacidades en la actividad acuícola y apícola.
- Se adquirieron 120 reproductores para estaciones pesqueras de Uchiza.
- Se certificaron 5 marcas colectivas de productores apícolas por INDECOPI (APIREG, APIRSAM, Tropicmiel ALTO MAYO - SAN MARTÍN PERÚ, API-AJUTAP, MQ).
- 08 organizaciones apícolas fueron beneficiadas para el estampado y laminado de cera.
- El proyecto PI Apícola tiene una inversión total de S/12,215,315 y un avance físico del 36.6%.
- Se reporta un rendimiento promedio de 17 KG/COLMENA en apicultura.

PRINCIPALES INDICADORES SECTOR TURISMO

Periodo enero a marzo (2024-2025):

- Aguas Termales San Mateo: Pasó de 96,918 visitantes en 2024 a 108,771 en 2025.
- Cataratas de Ahuashiyacu: Pasó de 37,914 visitantes en 2024 a 43,053 en 2025.
- Esto representa un incremento del 12.23% a los principales sitios turísticos en relación al mismo periodo del 2024.
- El tráfico de pasajeros a la región San Martín (enero-marzo) incrementó de 99,225 en enero 2024 a 112,108 en enero 2025; de 96,910 en febrero 2024 a 108,856 en febrero 2025; y de 91,929 en marzo 2024 a 99,111 en marzo 2025, representando un incremento total del 2.71% en el periodo.

ESTRATEGIAS PARA FOMENTAR LA COMPETITIVIDAD TURÍSTICA

- Implementación de estrategias de gobernanza y competitividad turística (SÍSGOTUR San Martín) en 14 ciudades clave.
- Primera Rueda de Negocios en Lambayeque, donde 15 empresas se conectaron con 140 representantes del sector turístico.
- Participación en Road Show de Turismo, presentando 16 proyectos ante inversionistas nacionales e internacionales.
- Plataforma Digital SISCOMTUR San Martín.
- Alianzas estratégicas: 01 convenio con el GORE Huánuco y 01 alianza establecida con la USMP.

GOBIERNO REGIONAL IMPULSA LA PUESTA EN VALOR DEL GRAN PAJATÉN

- San Martín definirá el acceso oficial al Gran Pajatén.
- Se registró 01 proyecto de "Puesta en Valor del Gran Pajatén".

OBRAS POR IMPUESTOS – CARTAS DE INTENCIÓN RECIBIDAS

- **Proyecto de Ambulancias (NAFFCO):** Meta de 22 ambulancias en la región con una inversión de S/9,000,000. La carta de intención tiene fecha del 03 de marzo del 2025.
- **Proyectos de Sistema de Información Regional y Control Limítrofe (Hytera):** Meta de 03 puntos de recopilación de información y control (Alto Nieva, Caynarachi, Nuevo Progreso) y 1 centro de monitoreo, con una inversión de S/80,000,000. La carta de intención es la N ° 0701-2024-HYTERA-OXI.
- **Proyectos de Vías Públicas y Servicios Turísticos (Cementos Selva):** Meta de mejoramiento vial de 66 cuadras (Elías Soplín Vargas) y mejoramiento de servicios turísticos "Tío Yacu" (Rioja), con una inversión de S/41,000,000 millones. La carta de intención tiene fecha del 28 de agosto de 2024.
- **Proyecto de Seguridad Ciudadana en el Distrito de Moyobamba (Quantum C&C):** Meta de central de control y cámaras de videovigilancia, con una inversión de S/14,000,000 millones. La carta de intención es la N° 53-2024-QUANTUM y tiene fecha del 18 de octubre del 2024.

8. COMPONENTE 6: AMBIENTE, DIVERSIDAD BIOLÓGICA Y GESTIÓN DEL RIESGO DE DESASTRES

FORTALECIENDO LA GESTIÓN AMBIENTAL REGIONAL

- 78 gobiernos Locales del Departamento de San Martín, 73 cuentan con Programa Municipal EDUCCA sumando un 93
- Se realizaron 9 Supervisiones Ambientales a proyectos del sector saneamiento, vivienda y actividades turísticas ubicados en las provincias de Moyobamba, San Martín, Lamas, cuyas inversiones son de S/. 43, 599,335.95 soles. Al respecto se viene cumpliendo con el 15% de avance de acuerdo a lo programado en PLANEFA, lo que ha dado como resultado que el 60% de los administrados cumplieran con sus compromisos ambientales.
- Se logró el nivel satisfactorio en la evaluación realizada por MINAM en la implementación del Sistema Regional de Gestión Ambiental de San Martín.

PROMOVIENDO EL DESARROLLO SOSTENIBLE

- Mediante ordenanzas municipales se aprobó el Plan Local de Cambio Climático 2025-2035 de las Provincias de Moyobamba y San Martín.
- 25 proyectos (23 sector Transportes, 1 sector Saneamiento y 1 sector vivienda) con Certificación Ambiental con una Inversión aproximada S/ 313,527,495.69, contribuirá con mejorar calidad de vida de la población en las 10 provincias de la Región San Martín on una inversión de S/ 355,625.00, estamos protegiendo los recursos hídricos y promoviendo el ecoturismo como una fuente de ingreso sostenible para nuestras comunidades. Este proyecto es un ejemplo de cómo la conservación puede generar beneficios económicos directos para nuestra región.

CONSERVACIÓN DE BOSQUES

- Otorgamiento de un total de 4,629 hectáreas para concesiones de conservación en las provincias de Huallaga, Moyobamba y Rioja. Asimismo, hemos implementado procesos de restauración en comunidades nativas, incluyendo Kechwa y Chazuta, lo que ha beneficiado a más de 1,041 personas y aseguró la cesión de uso de 2,940 hectáreas de tierras forestales y de protección en la provincia de San Martín.
- Acreditación de 399 custodios forestales y de fauna silvestre es otro paso esencial para garantizar que nuestros recursos naturales sean gestionados de manera responsable y sostenible. Además, el registro de 256 plantaciones mediante sistemas forestales agroforestales refuerza nuestro enfoque en la reforestación y la gestión sostenible de los recursos.

RETRIBUCIÓN POR SERVICIOS ECO SISTÉMICOS (MERES)

- Inversión por un monto de S/. 50,000.00, por la cual se definirá la Estrategia Financiera de Recaudación y el Plan de Intervenciones, insumos que servirán para la consolidación de la implementación del MERESE Belleza Paisajística del Lago Sauce. Estos estudios se tendrán listo para Julio del presente año.
- Inversión MERESE: S/ 148,514.00 EMAPA, la cual contribuirá a recuperar, conservar 210 Hectáreas, asegurando la calidad y cantidad de los recursos hídricos y la Promoción de Turismo Sostenible/Ecoturismo en ACR Cordillera Escalera.

CONSERVACIÓN Y RESTAURACIÓN DE BOSQUES

- Trabajo articulado con la fiscalía especializada en materia ambiental, Policía Ecológica y Autoridad Regional Ambiental, con el fin de Luchar contra la Deforestación y el Tráfico Ilegal de Producto Forestal Maderable y de Fauna Silvestre, en el departamento de San Martín.

- Transferencia de productos forestales decomisados o declarados en abandono, a favor de entidades públicas (EDUCACIÓN, PNP, FEMA, MUNICIPALIDADES) en las provincias de TOCACHE, MOYOBAMBA, LAMAS, PICOTA, MARISCAL CACERES, RIOJA Y SAN MARTIN.
- Establecimientos de CORREDORES DE CONSERVACIÓN Y RESTAURACIÓN DE PAISAJE, con la participación activa de la sociedad civil organizada y de familias de agricultores que vienen conduciendo actividades con enfoque de sistema agroforestal en tierras de recuperación y aptitud forestal en las provincias de Lamas, Dorado y Moyobamba.
- Fortalecimiento de acciones de control y vigilancia mediante monitoreo, control, supervisión y fiscalización de las actividades derivadas de la conservación, restauración y aprovechamiento sostenible de los recursos forestales y de fauna silvestre
- El Registro de Plantaciones Forestales en predios privados, contribuye con la Formalización de los Productores y/o Manejadores Forestales, además con los procesos de restauración de paisaje y recuperación de los servicios ecosistémicos en el departamento de San Martín.

SANEAMIENTO FÍSICO – LEGAL A FAVOR DEL ESTADO PERUANO

A través del saneamiento físico legal de 06 predio inscritos a favor del estado, se está garantizando la inversión pública más de 9 millones de soles en proyectos en los sectores de salud, educación, agua y saneamiento, en los poblados de: El Eslabón (Prov. Huallaga), Shuchshuyacu (Prov. El Dorado), Betania (Prov. Lamas), Villa Hermosa (Prov. Tocache), Almendra (Prov. Bellavista), Pampa Hermosa (Prov. Moyobamba).

IMPULSANDO EL ORDENAMIENTO TERRITORIAL

- Mediante Acuerdo Regional 029-2025-GRSM/CR, el consejo regional aprobó el Estudio de Diagnóstico y Zonificación (EDZ) de la provincia de Mariscal Cáceres, este estudio permitirá dar inicio el proceso de saneamiento de límites de dicha provincia, con el objetivo de dar seguridad jurídica de su territorio, así como mejorar la gobernabilidad y la gestión pública, como la prevención y solución de conflictos y será base para el ordenamiento territorial.
- Se está impulsando estratégicamente a través del proceso de Ordenamiento Territorial más de 372 millones de soles en 28 proyectos de pre inversión en sectores claves como, educación, salud, saneamiento, ambiente, agricultura, energía y transporte, Inversión que generara un impacto positivo como: la mejora de servicios básicos e infraestructura, cierre de brechas sociales, mayor calidad de vida.

GESTION EN AREAS DE CONSERVACION REGIONAL

- El ACR BOSHUMI, ha realizado cinco (05) informes técnicos de opinión técnica de compatibilidad de petitorios mineros, en donde indica que NO ES COMPATIBLE por encontrarse superpuesto en un área de conservación y que están en cabeceras de cuenca de agua que abastece a la provincia de Tocache.
- El ACR Cordillera Escalera, desarrollan un trabajo continuo en cuanto a los patrullajes como parte de monitoreo y aseguramiento al interior del área de conservación, donde su estado de conservación es de 78.99%. Esta área cuenta con fuentes de agua que benefician a más de 400 mil personas.

USO SOSTENIBLE DE LOS RECURSOS NATURALES

- **PI CUI 2519455: MEJORAMIENTO DE LOS SERVICIOS DE INFORMACIÓN DE LA ZEE EN LAS 10 PROVINCIAS DEL DEPARTAMENTO:** Se elaboraron los estudios temáticos de Suelos, Fisiografía y Capacidad de Uso Mayor (CUM) a escala 1:50 000, para la Zonificación Ecológica y Económica (ZEE) del departamento de San Martín. Dichos estudios cuentan con opiniones técnicas favorables emitidas por el ente competente, el Ministerio de Desarrollo Agrario y Riego (MIDAGRI).
- **PI CUI 2571589: SERVICIO DE GESTIÓN AMBIENTAL EN 05 UNIDADES DE GESTIÓN FORESTAL Y DE FAUNA SILVESTRE EN 7 PROVINCIAS DEL DEPARTAMENTO:** Se viene

ejecutando el PI Mejorando Infraestructura (Oficinas y Puestos de Control), Equipando adecuadamente (equipo de Cómputo, drones, vehículos otros; complementando con Talleres de Sensibilización y Socialización.

RECUPERACIÓN DE ECOSISTEMAS EN LA REGIÓN

- **PI CUI 2577495: RECUPERACIÓN DE LOS SERVICIOS ECOSISTÉMICOS EN 41 DISTRITOS DE 8 PROVINCIAS DEL DEPARTAMENTO:** Recuperar progresivamente 10,000 ha deforestadas mediante la instalación de 2.1 millones de plántones forestales en 8 provincias de la región San Martín
- **PI CUI 2398144: RECUPERACIÓN DEL SERVICIO ECOSISTÉMICO DE REGULACIÓN HÍDRICA EN LA MICROCUENCA JUNINGUILLO, DISTRITO DE MOYOBAMBA - PROVINCIA DE MOYOBAMBA - REGIÓN SAN MARTIN:** Reforestación y Conservación De 1,056.94 Ha, En La Microcuenca Juninguillo.

ATENCIÓN DE EMERGENCIA POR INTENSAS PRECIPITACIONES PLUVIALES

- **Atención Con Bienes De Ayuda Humanitaria Alimentaria Y No Alimentaria:** 103 toneladas de apoyo humanitario entregado a familias damnificadas y afectadas, con un costo de inversión de S/ 461,613.58, para un total de 13 distritos beneficiados.
- **Atención de la Transitabilidad de las Vías:** en proceso de Ejecución: S/ 867,340.00, comprende: Gastos del combustible para la maquinaria pesada, pago de operadores y pago de personal técnico, para un total de 72, 385 beneficiarios.
- **Limpieza y Descolmatación de Cauces, Defensas Ribereñas, Sistemas de Drenaje y Canales de Riego:** En Proceso de Ejecución: S/ 2,400,480.00, comprende, gastos del combustible para la maquinaria pesada, pago de operadores y pago de personal técnico, para un total de 37,627 beneficiarios.